

Compact Loc legging

Før og under legging må det følgende under alle omstendighetene tas i betraktning!

Vennligst les leggeveiledning fullstendig før du begynner å jobbe!

Gulvbeleggarbeider i henhold til ATV DIN 18365, ytterlige informasjonen finner du under www.EPLF.com

Vennligst overhold instruksjonene nøyaktig hvis du vil ha rett til oppfyllelse av alle garantikravene.

I avhengighet av bruksområdet finnes ulike muligheter for å legge laminatgulv:

1. rask legging uten lim

2. legging med Clickguard™: Laminatgulv må forsegles før det kan legges i rom med industriell bruk [10]. Clickguard™ beskytter gulvet langvarende mot effektene av fuktighet ovenfra. Det er mulig å ta opp og legge gulvet på nytt. Når man bruker Clickguard™, må det overholdes de tilsvarende bruksveiledningene. Når man utfører forseglingsarbeider, må det brukes tilstrekkelig mengde av Clickguard™ på øvre siden av fjæren [10] (1 x på langsiden, 1 x på fronten). Clickguard™ som eventuelt lekker skal skyves fra overflaten etter 15-20 minutter bare med en plastikksparkel. Eventuelle rester kan fjernes med løsningsmidler som brukes også i hushold.

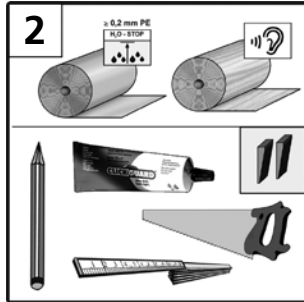
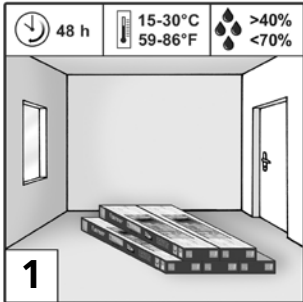

Forberedelse: Vennligst lagre pakkene i 48 timer før leggingen under de samme klimatiske betingelsene som under leggingen [1].

En viktig forutsetning for installasjon og opprettholdelse av verdien til laminatgulvet er omgivelsesbetingelser med ca. 20 °C og en relativ luftfuktighet på 50 – 70 %.

Behov for materiale og verktøy: PE - folie, avstandskiler, montasjehjelp, ganglydbeskyttelse, sag, blyant, tommestokk; [2]
Ved behov: Clickguard™, fugetetningsmasse

Undergulvet til laminatet må være beskaffen slik at laminatgulvet kan legges i henhold til veiledningen fra produsenten. Egnete undergulv er, blant annet, mineraliske undergulv (som, for eksempel, betonggulv, asfalt, konstruksjoner fra tresponplater og gulv fra treplanker).

Undergulvet må være absolutt jevnt, tørt, rent og bæredyktig.

Ujevnheter i gulvet på mer enn 3 mm over 1 m må kompenseres på en fagmessig måte (i henhold til DIN 18202) [3]. Jevnhet til undergulvet kan bestemmes best med en utrettelsesplanke eller med et langt vaterpass.

Når laminatgulv legges på mineraliske undergulv, som for eksempel betong, sementbetonggulv, anhydritbetonggulv og steinfliser og andre, skal en fuktighetsmåling gjennomføres. Betonggulvet må ikke ha høyere restfuktighetsverdier før leggingen enn de følgende:

sementbetonggulv:	med gulvoppvarming	< 1,8% CM;
	uten gulvoppvarming	< 2,0% CM
anhydritbetonggulv:	med gulvoppvarming	< 0,3% CM;
	uten gulvoppvarming	< 0,5% CM

Sjekk panelene under gode lysbetingelser for mangler.

Når panelene er brukt, kan man ikke lenger hevde noe reklamasjonskrav [4].

Laminatgulv legges "svømmende"; det må ikke klistres, skrues, nagles eller festes på undergulvet på en annen måte (for eksempel ved dørstoppere) [5]!

Teppegulv må alltid fjernes; de er ikke noe egnete undergulv.

Teppe som ligger under laminatet fører til fjærende bevegelser når en person går over laminatflaten, og til sterk trykk i kanteområdene. Dette ødelegger not – og – fjær – forbindelsene og fører til fugedannelse. Tepegulv må fjernes også på grunn av hygieniske årsaker [6].

Vennligst legg merke til at dette laminatgulvet er ikke egnet for våtrom som for eksempel badetrom og badstuer [7].

Når man bruker treverksundergulv som for eksempel leggeplater og gulvplanker, må det ikke legges noe PE folie. Før leggingen på mineraliske undergulv (betonggulv, etc.) er det absolutt nødvendig å legge en egnet folie som dampbremse (PE folie) som beskyttelse mot fuktighet i form av en balje. Banene skal legges ved siden av hverandre med en overlappning på ca. 20 cm og festes med klistrebånd. På alle undergulv anbefales det å bruke et dempingsunderlag som er tilpasset systemet. Dempingsunderlaget skal legges på „dunk“, dvs. uten overlappning [8].

Bruk av gulvoppvarminger (vannbåren gulvvarme / elektrisk oppvarming) er kun tillatt ved ordentlig montasje, under forutsetningen av at oppvarmingen blir drevet iht. forskriftene med laminatgulv som ligger over det - og når temperaturen på undersiden av gulvet ikke under noen omstendigheter og ikke på noe sted overskrider 27 °C [9]. Ethvert garantikrav i sammenheng med drift eller montasje av en gulvoppvarming er utelukket. Krav eksisterer bare i rammen av våre allmenngyldige garantibestemmelser.

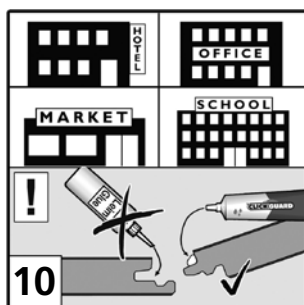
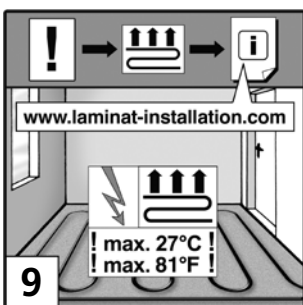
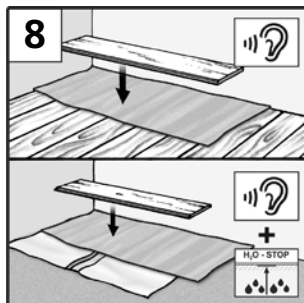
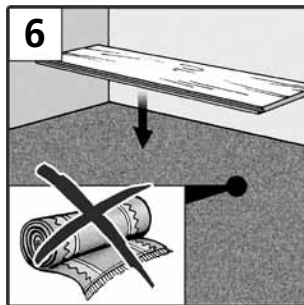
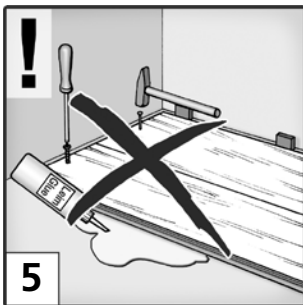
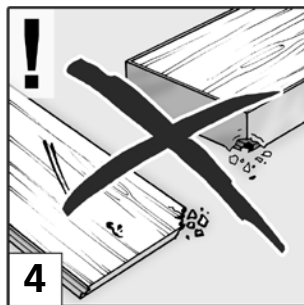
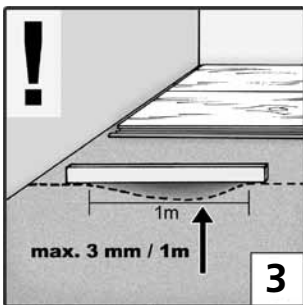

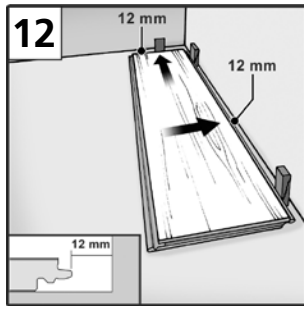
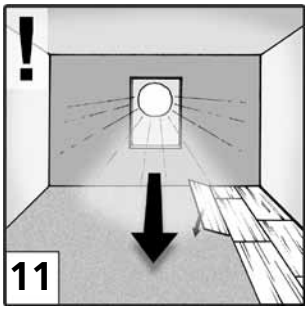

Det anbefales å sortere panelene i henhold til det ønskede åreløpet og eventuelt etter fargenyansene før gulvet blir lagt. Bruk åpne pakker opp umiddelbart!

Legging: anbefaling: Legg panelene i lengderetningen til hovedlysilden [11].

Når veggene ikke er rake, bør vegggløpet overdrages på første panelrekke og panelene sages tilsvarende. Mål også dybden av rommet før du legger panelene. Hvis den siste panelrekken har en bredde på mindre enn 5 cm, må du fordele det tilgjengelige restmålet jevnt over den første og den siste panelrekken, slik at begge rekkene skjæres med den samme panelbredden.

Begynn å legge laminatet i det venstre hjørnet av rommet. Legg det første panelet slik at fjærsiden møter veggen, og sikre randavstanden ved hjelp av avstandsholdere. Det er absolutt nødvendig å overholde en randavstand (strekkfuge) på 12 – 15 mm til vegger, varmerør, søyler, dørstoppere, etc. [12].

Legg inn et andre panel med frontsiden (den korte siden) med et vinkel på 30° inn i notprofileringen til det første panelet som ligger foran [13], og legg det deretter ned på gulvet. Legg merke til at langskantene ligger i en linje, at de ikke danner noe flytting og danner en rette linje. Dette er nødvendig for å gjøre det mulig å sette inn den andre panelrekken inn i langsprofileringen uten å lage fuger under leggingen.

Legg til flere paneler inntil slutten av den første rekken er nådd.

Vri det siste panelet i rekken [14] om 180° med dekorsiden opp for å tilpasse/skjære det, og legg det ved siden av den allerede eksisterende rekke (notkinn til notkinn) og veggside. På frontsiden skal en randavstand på 12 – 15 mm tas i betraktning. Marker panel lengden og sag av. For å unngå at kantene spintrer, burde dekor vises på nedre siden når det brukes elektriske stikk- eller håndsirkelsager. Forresten skal det sages fra den øvre panelsiden. Begynn hver nye rekke med reststykket av den forrige rekken (minst lengde: 20 cm).

Begynn den andre rekken med et halvt panel eller med resten av den første rekken [15, 16]. Herved skal det legges merke til at panelet må ikke være mindre enn 30 cm og ikke lengre enn 95 cm. Fugeforflytting (tverrfugeforflytting) må være på minst 30 cm mellom to rekker.

Legg til panelstykket av den andre rekken slik at langssidene av panelene i den første og den andre rekken ligger parallelt over hverandre men ikke er klikket inn [16]. Det betyr at fjærsiden av den andre rekken ligger på notsiden av den første rekken. Før du klikker inn, legg til flere paneler inntil slutten av den andre rekken er nådd. Herved skal du jobbe som i den første rekken [17, 18].

Når den komplette andre rekken ligger ved siden av den første rekken, skal den løftes på venstre siden på langssiden (fjærsiden) som viser til rommet, med ca. 3 - 4 cm [19].

Fjæret av panelene i den andre rekken glir i det løftede området inn i noten av den første rekken. Når man legger ned panelene, griper klikkforbindelse inn. Gjenta denne prosessen langs den komplette andre rekken (glidelåsprosess) inntil den første og den andre rekke er lagt uten fuger og uten høydeforflytting. Når du forbinder den første og den andre rekken, må du absolutt legge merke til at panelene er lagt uten forflytting i lengderetningen. Legg til flere rekker som beskrevet for rekke to, og ta i betraktning en tilstrekkelig tverrfugeforflytting [20].

I tilfelle av leggefletter med lengder eller bredder på mer enn 8 m og i tilfelle av rom med mange vinkler, er strekkfuger nødvendig (minstebredde: 2 cm) [21]. Bare med disse strekkfugene kan gulvet utvide seg eller trekke seg sammen på tilsvarende måte i tilfelle av klimatiske forandringer. Legg merke til dette også når du legger laminatgulv over flere rom. Her er det nødvendig å avbryte flatene i området av dørkarmen. Bevegelsesfuger kan dekkes til på fagkyndig måte med tilsvarende profiler.

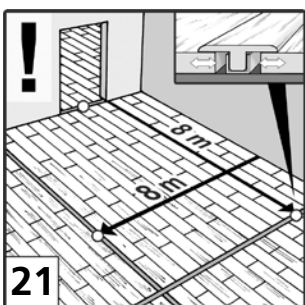
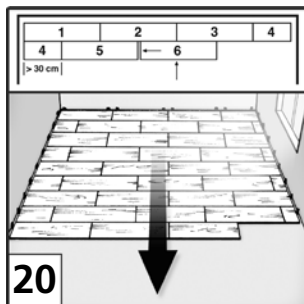
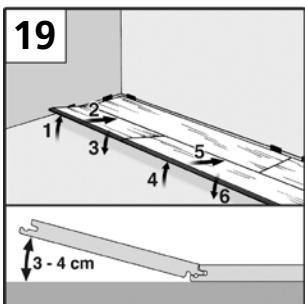
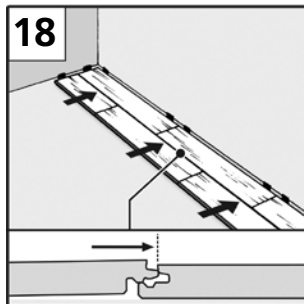
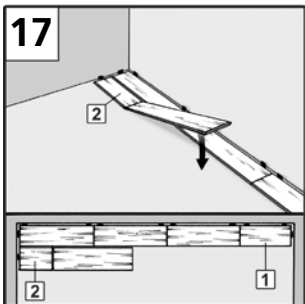
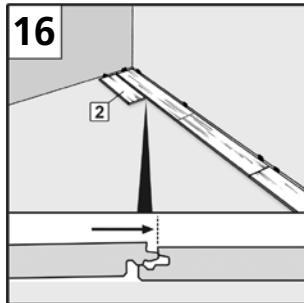
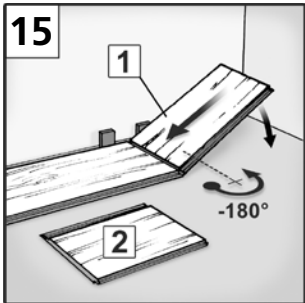
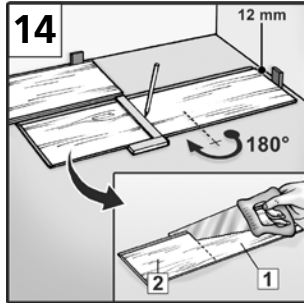
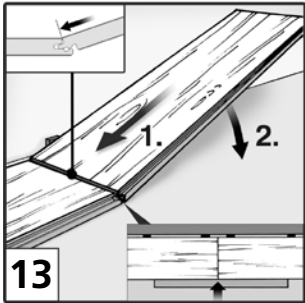

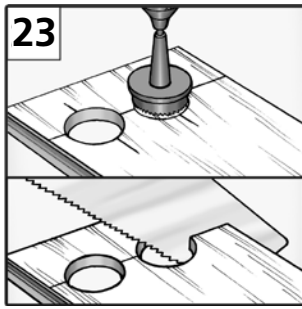
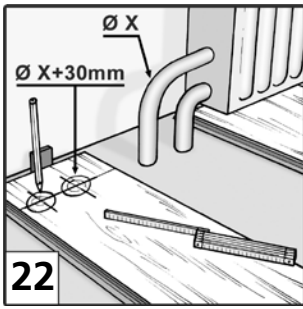

For varmerør er det nødvendig å lage hullboringer som må være 3 cm større enn diameteren til røret. Sag ut et „tilpasningsstykke“, lim det, pass det inn og fest det ved hjelp av en kile inntil limet har herdet. Deretter kle ut boringene med mansjetter til varmeelementene [22, 23, 24].

Forkort tredørkarmen så langt at et panel med ganglydbeskyttelse samt en avstand på 2 – 3 mm passer nedenfor [25, 26].

Etter leggingen skal du fjerne avstandskilene.

For å nå den perfekte avslutningen, fest klemmene til sokkellistene med avstand på 40 – 50 cm til veggen og sett opp sokkellistene som har blitt tilpasset [29].

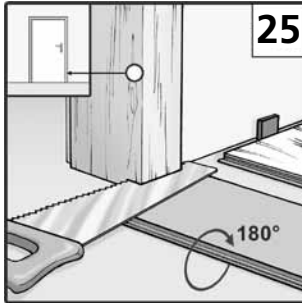
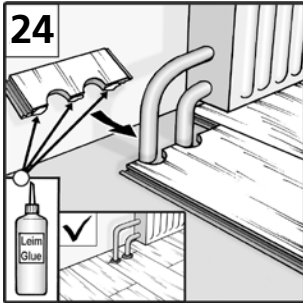

Rengjøring og vedlikehold

Fjern skitt som ikke hefter ved å feie eller ved hjelp av en støvsuger som er egnet for hardgulv [30].

For det løpende vedlikeholdet bruk kun viskemidler som laminatprodusenten har anbefalt. Politur og rengjøringsmidler med tilleggsstoffer som voks, olje eller andre egner seg ikke for å vedlikeholde overflater av laminatgulv. Laminatgulv må ikke poleres [30].

Trittavtrykk og skitt bør viskes med en klut som har blitt ordentlig vridd opp og som ikke drypper. Det er absolutt nødvendig å unngå stående fuktighet [31]!

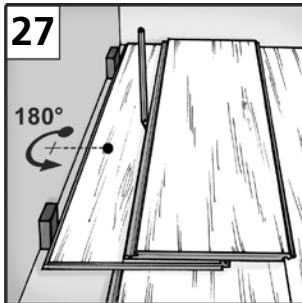
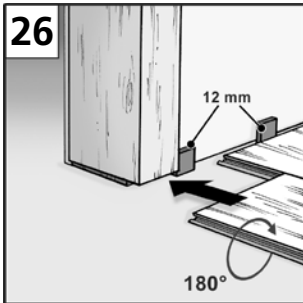

Vær ekstra forsiktig med blomsterpotter, vaser og andre gjenstander som står på laminatet. Bruk et vanntett underlag for dem.

Stærke forurensinger skal bearbeides og fjernes punktuelt med egnet rengjøringspray eller aceton. Ikke bruk ekstra forseglinger på overflaten til laminatgulvet.

Pass på! Beskytt gulvet mot skrapere eller avtrykk! Bruk en tilstrekkelig stor skittfangmatte i inngangsområdene.

Møbelføtter fra tre, metall eller kunststoff må utstyres med feltunderlag. Kontorstoler må brukes kun med myke stolruller (DIN 12529) [32], eller legg en vanlig beskyttelsesmatte under. Når du tar i betraktning disse henvisningene, øker du verdien av ditt laminatgulv og opprettholder dine komplette garantikrav.

